



REDE SOCIOASSISTENCIAL

Sete Lagoas

2024



4ª REGIÃO MILITAR

SUMÁRIO

Apresentação	03
Introdução	04
Rede Socioassistencial	05
Centro de Referência da Assistência Social- CRAS	06
Centro de Atendimento da Assistência Social- CAAS	07
Serviço de Cadastramento Único e Programa Bolsa Família	07
Centro de Referência Especializado da Assistência Social- CREAS	08
Centro de Referência Especializado para população em situação de rua	08
Serviço de Acolhimento Institucional para Adultos e Famílias- ACOLHER	08
I Rede de Apoio - Público Alvo: criança e adolescente	09
a. Conselho Tutelar	09
b. Defensoria Pública do Estado - Unidade da Infância e da Juventude	09
c. Centro de Atendimento Sócio Infantil DR. Hélio Vaz Mourão	11
d. Conselho Municipal dos Direitos da Criança e do Adolescente	11
e. Serviço de Acolhimento Institucional para Criança e Adolescente	11
II Rede de Apoio - Público Alvo: mulheres em situação de violência	12
a. Delegacias Especializadas de Atendimento à Mulher	12
III Rede de Apoio - Público Alvo: pessoa com deficiência	13
a. Associação de Pais e Amigos dos Excepcionais-APAE	13
b. Centro-Dia de Referência para Pessoa com Deficiência	13

IV	Rede de Apoio – Público Alvo: pessoa idosa	14
	a. Conselho Municipal do Idoso - CMI	14
V	Saúde	15
	a. Centro de Atenção Psicossocial - CAPS	15
	b. Superintendência Municipal Antidrogas - SUMAD	15
	c. Conselho Municipal de Políticas sobre drogas - COMAD	15
VI	Instituições Conveniadas a 4ª Região Militar	16
	a. Centro Especializado Nossa Senhora D' Assumpção	16
	b. Via Terapêutica	16
	c. Central de Tratamento para Alcoolicos e Dependentes Químicos CENTRADEQ	17
	d. Central terapêutico masculino D'Passos	17
VII	Referências	18

Apresentação

A Seção de Assistência Social da 4ª Região Militar (SAS/4), com o intuito de promover atenção integral aos militares, servidores civis ativos e inativos, seus dependentes, pensionistas e os ex-combatentes, por meio dos serviços prestados nesta Guarnição e pelas articulações com instituições civis, formulou esta cartilha para orientar as Organizações Militares (OM) sobre a rede de atendimentos aos cidadãos no que se refere aos serviços socioassistenciais oferecidos pelo Município de Sete Lagoas/MG.

As informações contidas nesta cartilha, referentes aos diversos órgãos socioassistenciais, são de responsabilidade de cada instituição.

Introdução

O Sistema Único de Assistência Social (SUAS) é o modelo de gestão utilizado no Brasil para operacionalizar as ações de Assistência Social de forma descentralizada e tipificada.

A assistência social, direito do cidadão e dever do Estado, é Política de Seguridade Social não contributiva, que provê os mínimos sociais, realizada através de um conjunto integrado de ações de iniciativa pública e da sociedade, para garantir o atendimento as necessidades básicas.

A assistência social organiza-se pelos seguintes tipos de proteção:

- I- Proteção social básica: conjunto de ações e serviços que visam a prevenir situações de vulnerabilidade e risco social, com o objetivo de fortalecer os vínculos familiares e comunitários.

- II- Proteção social especial: conjunto de ações e serviços que visam à reconstrução de vínculos familiares e comunitários quando estes foram rompidos, em função da violação de direitos.

As proteções sociais básica e especial são ofertadas pela rede socioassistencial, de forma integrada, diretamente pelos entes públicos e/ou pelas entidades e organizações de assistência social vinculadas ao SUAS.

Rede Socioassistencial

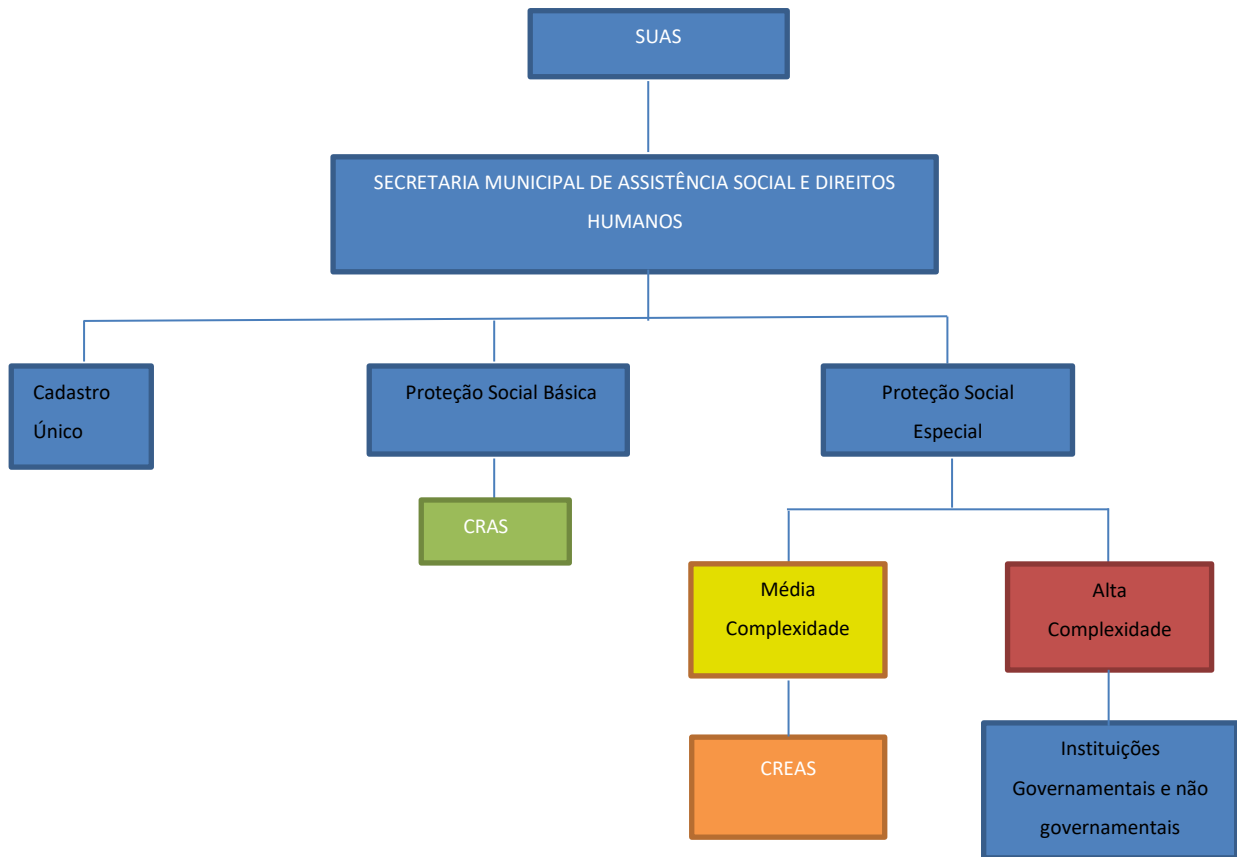

As proteções sociais, básica e especial, serão ofertadas precipuamente no Centro de Referência de Assistência Social (CRAS) e no Centro de Referência Especializado de Assistência Social (CREAS), respectivamente, e pelas entidades sem fins lucrativos de assistência social.

Os CRAS e os CREAS são unidades públicas estatais constituídas no âmbito do SUAS, que possuem interface com as demais políticas públicas e articulam, coordenam e ofertam os serviços, programas, projetos e benefícios da assistência social.

CRAS: Centro de Referência da Assistência Social.

O CRAS é a unidade pública municipal, de base territorial, localizada em áreas com maiores índices de vulnerabilidade e risco social, destinada à articulação dos serviços socioassistenciais no seu território de abrangência e à prestação de serviços, programas e projetos socioassistenciais de proteção social básica às famílias

- CRAS I

Endereço: Av. Dalton, nº 914, Bairro JK.

Território de Referência: Alvorada, Estiva, JK, Manoa, Planalto I e II, Santa Terezinha, São Francisco, Silva Xavier, Titamar e Carmo II.

- CRAS II

Endereço: Rua Sandro Bruno Ferreira, nº 87, Bairro Bernardo Valadares; e, Rua "I", nº 500, Bairro Jardim dos Pequis- Telefone: 3773-2537; e, Rua José Alves Fernandes, nº 80 (Prédio da Arara), Bairro Orozimbo Macedo.

Território de Referência: Belo Vale I e II, Bernardo Valadares, Cidade Nova, Iraque, Kwait, Luxemburgo, Nova Cidade, Orozimbo Macedo, Verde Vale I e II, Jardim dos Pequis I e II, Wenceslau Braz.

- CRAS III

Endereço: Rua Ulisses Alberto Araújo, nº 317, Bairro Brasília - Telefone: 3776-9304.

- CRAS IV

Endereço: Rua das Dálias, nº483, Bairro Montreal e na Cidade de Deus.

Território de Referência: Bela Vista I, II e III, Bouganville I e II, Canadá I e II, Ondina de Vasconcelos Costa, Jardim Primavera I e II, Lago Azul, Montreal I e II, Nossa Senhora de Lourdes, Santa Felicidade.

CAAS: Centro de Atendimento da Assistência Social.

Endereço: Rua Floriano Peixoto, n° 240, Bairro Centro. Telefones:
(31)3776-5856 / 3772-9983.

Serviço de Cadastramento Único e Programa Bolsa Família.

Endereço: Rua Floriano Peixoto, n° 240, Bairro Centro. Telefones:
(31)3776-5856 / 3772-9983.

CREAS: Centro de Referência Especializado de Assistência Social.

O CREAS é a unidade pública de abrangência e gestão municipal, estadual ou regional, destinada à prestação de serviços a indivíduos e famílias que se encontram em situação de risco pessoal ou social, por violação de direitos ou contingência, que demandam intervenções especializadas da proteção social especial.

Endereço: Rua Doutor José Duarte de Paiva, nº 134, Centro, Telefone: 3774-7585.

CREAS POP: Centro de Referência Especializado para População em Situação de Rua.

O CREAS POP é a unidade pública de abrangência e gestão municipal, estadual ou regional, destinada à prestação de serviços a população em situação de rua.

Endereço: Rua Doutor José Duarte de Paiva, nº 134, Bairro Centro.
Telefone: 3774-7585.

ACOLHER: Serviço de Acolhimento Institucional para Adultos e Famílias.

Endereço: Rua Leopoldina, nº 326, Bairro do Carmo, Telefone: 3771-0916.

REDE DE APOIO- Público Alvo: criança e adolescente.

a. Conselho Tutelar

O Conselho Tutelar é um órgão essencial ao Sistema de Garantia de Direitos, responsável por zelar pelo cumprimento dos direitos das crianças e adolescentes (Lei nº 8.069, de 13 de Julho de 1990) para garantir proteção integral de toda criança e adolescente do Brasil.

Setor I

- Endereço: Rua, Rua Nelson Dias dos Santos, nº 50, Bairro São Cristóvão. Telefones: 3773-9851 e 993670303 (Plantão).

Setor II

- Endereço: Rua Berlim, nº 169, Bairro Jardim Europa. Telefones: 3776-4671 e 993670317 (Plantão).

Setor III

- Endereço: Rua Floresta, nº314, Bairro Carmo. Telefones: 3774-1522 e 987459789 (Plantão).

b. Defensoria Pública do Estado - Unidade da Infância e da Juventude

A Defensoria Pública do Estado de Minas Gerais atua na esfera da Justiça Estadual e é responsável pela assistência jurídica integral e gratuita às pessoas que não possuem condições financeiras para pagar os custos de um processo e do advogado particular.

Endereço: Rua Prof. Tarcyla dos Santos, 66, Bairro: Cedro e Cachoeira, Sete Lagoas - MG. Telefone: (31) 3772-1426.

c. CASI- Centro de Atendimento Sócio Infantil Dr. Hélio Vaz Mourão

Endereço: Rua Geraldo Filizolla, nº 240 - Bairro Monte Carlo. Telefone: 3772-7742.

Território de Referência: Anchieta, Indústrias I e II, Brasília, Brejão, CDI I e II, Del Rey, Distrito Industrial, Esmeraldas I e II, Itapoã I e II, Monte Carlo, Vale do Aritana, Tamanduá, Santa Maria, São Sebastião, Industrial, Vapabuçu, Dante Lanza.

d. Conselho Municipal Dos Direitos da Criança e do Adolescente

O CMDCA propõe, delibera e controla as políticas públicas municipais voltadas para crianças e adolescentes. Também faz o registro de entidades que atuam com crianças e adolescentes e acompanha se os projetos e programas realizados atendem aos requisitos da legislação. Além disso, gerencia e estabelece os critérios de utilização de recursos dos fundos de direitos da criança e do adolescente municipais.

Endereço: Rua João Pessoa, 234, Bairro Canaã, Sete Lagoas. Telefone: (31) 37719099.

e. Serviço de Acolhimento Institucional para Crianças e Adolescentes

Endereços das Unidades: Rua Bernardino Vaz de Melo, nº 325, Bairro Morro do Claro, Telefone: 31 3776-5869, Sete Lagoas/MG.

Rua João Mendes, nº 71, Bairro Piedade, Telefone: 31 3771-9647.

Rua João Mendes, nº 40, Bairro Piedade, Telefone: 31 3771-3154.

REDE DE APOIO- Público Alvo: mulheres em situação de violência.

- a. Delegacia de Atendimento à Mulher, Orientação e Proteção a Família

Tem por objetivo fazer valer a Lei n.º 11.340/06 (Lei Maria da Penha) que resguarda a mulher de toda forma de negligência, exploração, crueldade, violência e opressão”. (TJMG)

Endereço: R. Jovelino Lanza, 1316, Bairro Jardim Arizona, Sete Lagoas - MG. Telefone: (31) 3697-2550.

REDE DE APOIO- Público Alvo: pessoa com deficiência.

a. APAE- Associação de Pais e Amigos dos Excepcionais

É uma Instituição que acompanha a pessoa com deficiência, em todo o seu ciclo de vida, nas mais diversas especialidades, desde a prevenção a reabilitação, com atenção especializada. Trabalha na defesa e garantia de direitos de pessoas com deficiência nas mais diferentes instâncias, visando suas necessidades de desenvolvimento, saúde e bem-estar, e combatendo a violência e a exploração.

Endereço: Av. José Sérvulo Soalheiro, 894, Bairro Esperança, Sete Lagoas - MG.
Telefone: (31) 3774-2101.

b. Centro-Dia de Referência para Pessoa com Deficiência

É uma unidade pública especializada no atendimento a jovens e adultos com deficiência que não têm autonomia e dependem de outras pessoas. As famílias dessas pessoas também são atendidas no Centro-Dia.

Endereço: Av. José Sérvulo Soalheiro, 894, Bairro Esperança, Sete Lagoas - MG.
Telefone: (31) 3774-210.

REDE DE APOIO- Público Alvo: pessoa idosa.

a. Conselho Municipal do Idoso - CMI

Esse conselho atua promovendo e divulgando os direitos dos idosos, estabelecendo critérios para o funcionamento das entidades não governamentais e acompanhando os programas de atendimento a esses cidadãos. Compete a ele incentivar a participação popular na elaboração dos planos, programas e aperfeiçoamento da Política Municipal de atendimento ao idoso, bem como promover campanhas de formação à sociedade civil sobre os direitos da pessoa idosa.

Endereço: Rua João Pessoa, 234, Bairro Canaã, Sete Lagoas. Telefone: (31) 37719099.

Saúde.

a. Centro de Atenção Psicossocial - CAPS

É um serviço de saúde de caráter aberto e comunitário constituído por equipe multiprofissional e que atua sobre a ótica interdisciplinar e realiza prioritariamente atendimento às pessoas com sofrimento ou transtorno mental, incluindo aquelas com necessidades decorrentes do uso de álcool e outras drogas, em sua área territorial, seja em situações de crise ou nos processos de reabilitação psicossocial e são substitutivos ao modelo asilar.

CAPS i- Infantil

Endereço: Rua Floriano Peixoto, nº 259, Bairro Centro. Telefone: (31) 37721371.

CAPS II

Endereço: Rua Dr. Campos Júnior, nº 37, Bairro Centro. Telefone: (31) 37733244.

CAPS AD (Álcool e Droga)

Endereço: Rua Milão, nº 15, Bairro Jardim Europa. Telefone: (31) 37737188.

b. SUMAD - Superintendência Municipal Antidrogas

Endereço: Rua José Duarte de Paiva, nº 134, Bairro Centro. Telefone: (31) 3773-5598 / 3776-5062.

c. COMAD - Conselho Municipal de Políticas Sobre Drogas de Sete Lagoas

Endereço: Rua América, nº 313, Bairro Jardim Cambuí. Telefone: (31)3771-9099, 3774-1677.

Instituições Conveniadas a 4ª Região Militar.

a. Escolas de Apoio a Necessidades Educativas Especiais

1) Centro Especializado Nossa Senhora D'Assumpção - CENSA

Atende as necessidades da pessoa com deficiência intelectual, associada ou não a outros transtornos, e da sua família, assegurando-lhes qualidade de vida e uma educação socializadora. Realizam atividades esportivas e recreativas, escolaridade especial, equitação e oficinas de música, teatro e artesanato, em um ambiente familiar e integrado à natureza.

Rodovia Fernão Dias, Km 494-S/N, Betim/MG.

Telefone: (31) 3529-3500

E-mail: contato@censabetim.com.br

b. Clínicas para Tratamento de Dependentes Químicos

1) Via Terapêutica

Instituição médica especializada na reabilitação de pessoas com comportamento compulsivo. É reconhecida nacionalmente pela excelência e pioneirismo no diagnóstico, tratamento e ressocialização dos pacientes com dependência química. A Via Terapêutica vem reabilitando pacientes de todo o Brasil, bem como advindos do exterior, com diferentes níveis de gravidade, obtendo altos índices de recuperação com seu programa de tratamento.

Rua Capinópolis, 438, Bairro Planalto, Divinópolis/MG.

Unidade Masculina: Mateus Leme/MG; e

Unidade Feminina: Juatuba/MG.

Telefones: (31) 99951-1010

(31) 99454-3826

2) Central de Tratamento para Alcoólicos e Dependentes Químicos -
CENTRADEQ

Centro de Tratamento de pessoas que tem problemas com álcool e drogas. Oferece estrutura física completa e equipe multidisciplinar para tratamento do alcoolismo e dependência química, além de comorbidades psiquiátricas associadas. Centro de tratamento que oferece comodidade, conforto, assistência médica, assistência psicológica, segurança e monitoramento de vídeo 24 horas.

Rua Antônio Junior Rabelo, 95, Bairro Palmital III, Lagoa Santa/MG.

Telefones: (31) 37124-5682

(31) 97123-7654

(31) 99996-7211

3) Central Terapêutico Masculino D'Passos

Atendimento integral ao dependente químico e sua família, proporcionando vida em abundância. O Centro Terapêutico Masculino D'Passos atua no atendimento para reabilitação de dependentes químicos (álcool e outras drogas), a partir da visão de ser humano integral. Os programas de atendimento oferecidos têm como foco as mudanças comportamentais e a qualidade de vida dos dependentes e seus familiares.

BR-040, S/N, Bairro Condomínio Vivendas do Cambuí, Esmeraldas/MG.

Telefones: (31) 3040-8767

(31) 99467-8767

(31) 98632-5854

(31) 99555-5113

E-mail: contato@clinicadpassos.com.br.

Referências.

Lei Orgânica da Assistência Social Nº 8.742, DE 7 DE DEZEMBRO DE 1993.

<https://www.setelagoas.mg.gov.br/>.

<http://www.tjmg.jus.br/portal/conheca-o-tjmg/a-justica/passo-a-passo/detalhe-3.htm>

<http://www.defensoria.mg.def.br/servicos/carteira-de-servicos/defesa-da-mulher-vitima-de-violencia/>



EXÉRCITO BRASILEIRO
BRAÇO FORTE, MÃO AMIGA